ПЕРЕМЕНА

№2, декабрь, 2012
Новогодний выпуск

Дорогие друзья! *Наступает Новый год, всеми любимый и долгожданный праздник, самый волшебный и самый загадочный, необыкновенный, радостный, сказочный, Новый 2013 год!*

Дорогие мои ученики! *Поздравляю вас с Новым Годом! Искренне желаю, чтобы в следующем году победы в учёбе сопровождали вас, а любое начатое дело завершалось успехом! Пусть в будущем ваша жизнь переполнится счастьем и положительными эмоциями!*

Дорогие мои коллеги! *С Новым годом! Поздравляю вас и желаю, чтобы в новом году вас всегда сопровождала удача. Профессионального вдохновения, творческих взлётов, креативных идей. Желаю, чтобы у вас как в семье, так и на работе всегда был порядок и уют. Спасибо вам за ваш благородный труд!*

Дорогие наши родители! *Поздравляю с волшебным и светлым праздником,*

с Новым Годом! Я желаю вам много счастливых и незабываемых дней в этом Новом Году! Пускай сбудутся все ваши желания. С Новым Годом!

Савельева Инна Николаевна, директор школы

Поздравляем с самым лучшим
Древним праздником весёлым,
Самым нежным и певучим,
Белоснежным годом новым!
Пусть придут в году грядущем
К вам удача и успех!
Пусть он будет самым лучшим,
Самым радостным для всех!
Пусть для вас, людей хороших,
Не боящихся забот,
Будет он не просто новый,
А счастливый Новый Год!

НоВоГоДнЯя ЛиХоРаДкА

У нас в редакции новогодняя лихорадка. Все хаотично суетятся, как в развороченном муравейнике. Хаотично, бесцельно, вовсе не практично. Но во всём этом есть какая-то своя прелесть, ожидание праздника, блеск новогодней мишуры, мечты о том, чего хочется. Кажется, что вот-вот, совсем скоро, всё изменится, и обязательно – к лучшему.

Ощущение подхода Нового года не действует только на нашего главного редактора, который сейчас напоминает новогоднюю ёлку, такую же наэлектризованную и сверкающую: «Нужен Новогодний репортаж. Срочно!!!»

Мы втягиваем головы в плечи и стараемся слиться со столом, изображая из себя канцелярские товары. Кому хочется перед Новым годом сидеть в редакции, сочиняя репортаж? Но, видно, Дед Мороз ещё спит и не успел прочитать наших пожеланий, потому что палец редактора показывает на меня – «ТЫ!».

А где взять Новогодний репортаж в школе, да ещё в конце четверти? Эх, тяжёлая жизнь у акул пера. Что же делать? Может, попробовать заглянуть в замочные скважины кабинетов, подглядеть за учителями перед праздником? Идея не очень, конечно, этичная, но другой всё равно нет. Вооружившись блокнотом и ручкой, отправляемся в журналистскую разведку.

Кабинет начальных классов

Ух, ты, ёлка! Надо же, в замочную скважину ёлка выглядит живой. Игрушечки, фонарики – красиво!
А вот и Светлана Борисовна, пока никто не видит, водит хоровод вокруг ёлки.
Наверное, снова мечтает стать маленькой и жить без забот и хлопот, без ФГОСов и ККР.
С Новым годом, Светлана Борисовна, пусть Ваши мечты сбудутся!

НоВоГоДнЯяЛиХоРаДкА

Кабинет литературы

В классах на 1 этаже, как во дворце снежной королевы: сугробы, сосульки, доска покрыта инеем. Среди снегов сидит Лилия Григорьевна и что-то тщательно выводит на листочке, согревая ладошки дыханием. Что же она там пишет? Не может быть - письмо Деду Морозу. Неужели до сих пор верит? Кстати, слово «Мерседес» пишется в кавычках…

Пусть ваши желания сбудутся, Лилия Григорьевна, с Новым годом!

Кабинет изобразительного искусства

Татьяна Владимировна сидит почему-то перед глобусом, перебирает его пальчиками, вращая землю – картина Пикассо «Девочка на шаре». А губы тихо шепчут географические названия: «Гоа, Баден-Баден, Куршавель, Монте-Карло, Лазурный берег…»

Пусть ваши мечты сбудутся, с Новым годом, Татьяна Владимировна!

Кабинет математики

Любовь Афанасьевна сосредоточенно пересчитывает новогодние игрушки. Выражение её лица мечтательно-загадочное.

Мир волшебных воспоминаний, связанных с этим чудесным праздником, увлёк нашу серьёзную учительницу серьёзного предмета.

Пусть ваши желания сбудутся в новом году, Любовь Афанасьевна!

Кабинет биологии

Светлана Анатольевна отрывает иголки у кактуса, заглядывая в будущее, пытается узнать: будет - не будет, любит – не любит.

А затем закапывает в горшочек генно-модифицированное семечко волшебной ёлочки, на которой сами вырастают съедобные игрушки.

Пусть Ваши мечты сбудутся, Светлана Анатольевна!

Кабинет музыки

Алла Владимировна с микрофоном в руках самозабвенно выдаёт хиты современной эстрады.

Интересно, есть ли мечты у неё, или уже всё сбылось…

Но если вдруг чего-то ещё хочется, то пусть всё обязательно сбудется!

С Новым годом Вас, Алла Владимировна!

НоВоГоДнЯяЛиХоРаДкА

Кабинет истории

Наталья Алексеевна сидит над картой России: стирает границы, рисует стрелочки разных цветов, а поверх карты сверкает алмазами корона Российской Империи.

Пусть Ваши мечты сбудутся, с Новым годом, Наталья Алексеевна!

Спортивный зал

Ух ты, Сергей Иванович спит. Железные нервы…

Он сладко улыбается во сне, ему, наверное, снятся уютный дом, заботливая жена, любимые дети и… праздничный стол, весь заставленный вкуснятиной. А что ещё нормальному физруку надо?

Пусть Ваши мечты сбудутся, Сергей Иванович, с Новым годом!

Кабинет английского языка

Вот это да-а-а…

Олег Александрович на конкретном позитиве. Мурлычет “Happynewyear” под гитару и приплясывает от удовольствия…

Получается очень грациозно – респект Олегу Александровичу.

С Новым годом, Олег Александрович,пусть Ваши мечты сбудутся!

Кабинет организатора

Наталья Анатольевна, как Юлий Цезарь, творит сразу несколько дел. Энергии, что на Шушенской ГЭС.

В такой суете можно и не успеть помечтать. Хотя о чём может мечтать такой энергичный человек? Наверное, чтобы рук было, как у осьминога, и ног, как у сороконожки.

Пусть ваши мечты сбудутся, Наталья Анатольевна!
С Новым годом!

Кабинет директора

К кабинету директора подходим на цыпочках, вроде ничего криминального не сделали, а всё равно боимся директорских кабинетов. Заглядываем…. Бац!!! Мы на полу с шишкой на лбу.

С Новым годом Вас, Инна Николаевна!
Не успели рассмотреть, о чём Вы мечтаете, но всё равно пусть Ваши мечты сбудутся!

Дорогие учителя! Пусть в новом году сбудутся все ваши мечты!

ПрАзДнИкК нАм ПрИхОдИт…

Новый год - один самых из удивительных и чудесных праздников. А главным героем этого праздника является добрый волшебник - Дед Мороз. Именно Дед Мороз зажигает огни на новогодних елках, дарит детям новогодние подарки и приносит в наши дома атмосферу настоящего новогоднего праздника. С удовольствием предоставляем ему слово:

«Итак, дорогие мои ребята и взрослые, мы въезжаем в 2013 год. Не знаю как вы, а я каждый год собираюсь стать всё лучше и правильнее. И никогда у меня это не получалось.Но вы - не такие. Вы, безусловно, станете лучше.И сейчас мы в этом убедимся. Дальше я начну писать обращение к вам с ашибками, а вы их будити находить.Кто сумеет найти 5ошыбок, тот есчо не перестроился. Кто сумеет найти 10 ошибок и одну апечятку, тот начал перестраиваться. Кто смог найти 25 ошибков, тот нашел ошибкоф больше, чем я сделал. Это уже перелелетия, и должен сказать, что процесс вашего и моего улучшения ещё не закончен.С Новым годом!ВашДед Мороз».

Забавная арифметика

Учёные подсчитали, что из-за разницы в часовых поясах Деду Морозу понадобился бы 31 час, чтобы разнести все подарки вовремя. Причем он должен был бы заглядывать в 822 дома одновременно каждую секунду, для этого скорость его должна быть 1625 км/с, что в 3000 раз выше скорости звука, а вес саней с подарками составил бы никак не меньше тонн!

Вот такая забавная арифметика!

ПрАзДнИкК нАм ПрИхОдИт…

Новогоднее приветствие на разных языках мира

Для каждого из нас (а нас 6 миллиардов на планете) Новый Год не только выглядит по-разному, празднуется по-разному, разный на цвет, температуру и время года, он ещё и звучит отнюдь не одинаково.
Приводим страничку из интернационального словаря новогодних приветствий.

На **арабском** это «Куль аам у антумсалимоун» (Kul ' aam u antumsalimoun). **По-китайски** – «Чу ШенТан» (ChuShenTan). **Чехи** говорят: «Счастный Новый Рок! (ScastnyNovyRok)» А **датчане**: «ГуллюккигьНиувЯаар! (GullukkigNiuwJaar)». **Финны** вторят им: «ОннелистаЮуттаВуотта! (OnnellistaUuttaVuotta)». **Жители Франции** желают друг другу «Бонне Анне! (BonneAnnee)». А **немцы** – «ПрозитНойяр! (PrositNeujahr)».

У **греков** намного сложнее и придётся потрудиться: «Эфтечеезмаенос о Каенуруохронос! (Eftecheezmaenos o Kaenooryoshronos)». На **иврите** «С новым годом!» звучит как «Ль ШаннаТоваТикатеву! (L ' ShannahTovahTikatevu)». **Индусы**приветствуют, говоря «НийяСааМубарак! (NiyaSaaMoobaarak)». **Ирландцы** совсем не по-английски, а на старинном гаэльском наречии – «Блиаиннуафемхайзедхуит! (Bliainnuafemhaisedhuit)».

Горячие **итальянцы** в канун Нового Года кричат «БуонКаподанно!(BuonCapodanno)» и швыряются мебелью из окон. А **кхмеры** тихо склоняются: «СуаСдейтфнамтмей! (SuaSdeitfnamtmei)». **Поляки** нашёптывают: «Счесливего Новего Року! (SzczesliwegoNowegoRoku)». А **португальцы** празднуют его словами «ФелизАно Ново! (FelizAnoNovo)». **Сербы** и **хорваты** говорят: «Счестна нова година! (Scecnanovagodina)». А **турки**: «ЙениЙилинизКутлуОлсун! (YeniYilinizKutluOlsun)».

Звучит по-разному. Представляется тоже. Быть может, у вас появилась уже любимая фраза? Вот удивятся гости, узнав, как будет **«С Новым Годом!»** на другом языке. Счастливого Нового Года!

ЭТО ИНТЕРЕСНО…

Вот и еще один год заканчивается. Не успеем оглянуться, как и счастливый год Дракона оставит нас с нашим счастьем встречать Новый год. Предстоящий год – год Змеи.В преддверии Нового года о змеях мы узнали много интересного.

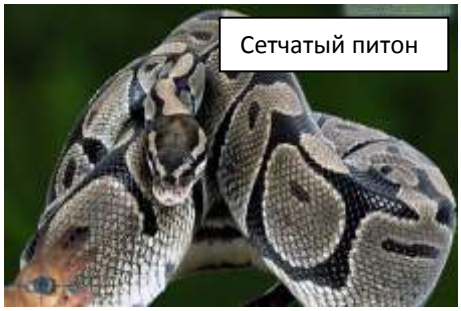
Сетчатый питон

* **Самая длинная змея в мире -** *сетчатый питон, длина тела до 10 метров.*
* **Самая крупная** в мире ядовитая**змея** - *королевская кобра (длина до 5,5 м)*
* **Самые маленькие***змеи могут проползти через отверстие в карандаше, если извлечь стержень.*
* **Самая ядовитаязмея** всей Земли - *австралийскийтайпан. Если ей дать возможность укусить 600 человек весом по 70 кг каждый, то умрут мучительно все и только через 17 часов.*

Королевская кобра

* **Самая быстрая змея** - *чёрная мамба (скорость передвижения - 25 км/ч.)*
* З**мея***Хабу* выдерживает **самую длительную голодовку** *(обходится без пищи более трёх лет.)*
* По-португальски «**змея**» - «кобра», а для нас - это очень ядовитый вид. *(Кобра.)*
* По- немецки «**змея**» - «шланг», а у нас этой «**змеёй**» садоводы поливают грядки.
* По-гречески «**змея**» - ехидна, а у нас- язвительный, коварный человек.

Пустынная эфа

* Пустынная гадюка – песчаная эфа –умеет передвигаться боком. След бокового хода состоит из отдельных косых полосок с крючковатыми концами.
* Тигровый питонумеет свивать гнездо из … своего тела.Кладку яиц он обвивает кольцами своего длинного тела и лежит так целых два месяца.
* Птица секретарь употребляет в пищу **змей**.
* Медуза Горгона - в древнегреческой мифологииженщина с волосами-**змеями**.
* Василиск - мифическое существо с **хвостом змеи**, головой петуха, туловищем и глазами жабы.

* Есть **змеи** маленькие, есть побольше, а есть гигантские. Например, в Украине самая большая **змея** длиной 133 км, в России — 324 км, в Америке — 1670 км. Это реки: в России Кобра, в Украине Уж, в Америке Snake-Снейк

Правда, интересно?

ЗаГаДкИ ДеДа МоРоЗа

У Деда Мороза - большой мешок с подарками. Конечно, там много всякой всячины, но, возможно, есть кое-что действительно нужное. Дед Мороз не дает подарки просто так. Нужно ответить правильно хотя бы на одну из загадок. Попробуйте!

1.Прозрачен, как стекло,
А не вставишь в окно.

2.Бел, да не сахар,
Ног нет, а идёт.

3.Деревянные кони
По снегу скачут,
А в снег не проваливаются.

4.Не кряхтит, не сопит,
не попискивает,
А висит да прохожего
подыскивает.

5.Кто, угадай-ка, седая хозяйка?
Тряхнула перинки - над миром
пушинки.

Ответы к загадкам: 1.Лед; 2. Снег; 3. Лыжи; 4. Сосулька; 5. Зима.

Разгадайте ребусы

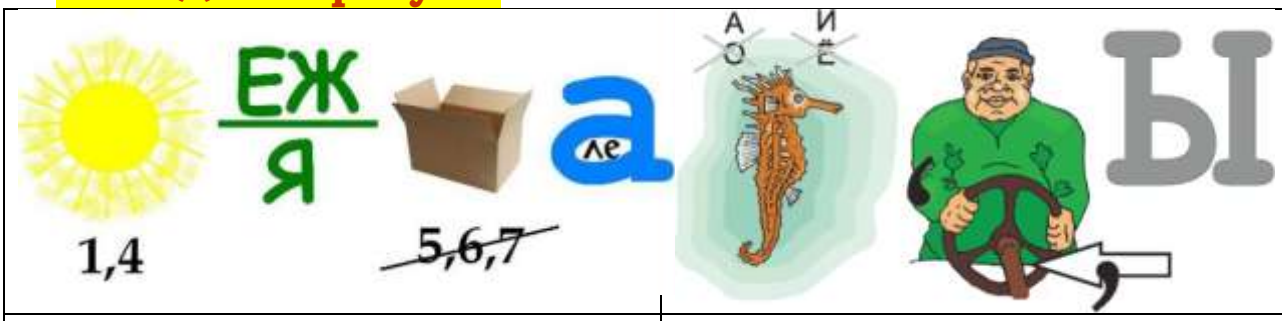

Подсказка: зимняя красавица

Подсказка: радость школьника

Ответ:ы: Янженсвелорок,; ылукинак

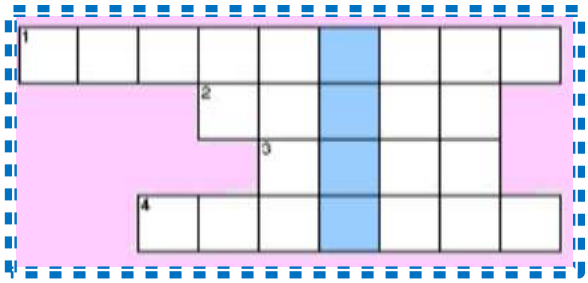

Кроссворд "СНЕЖИНКА"

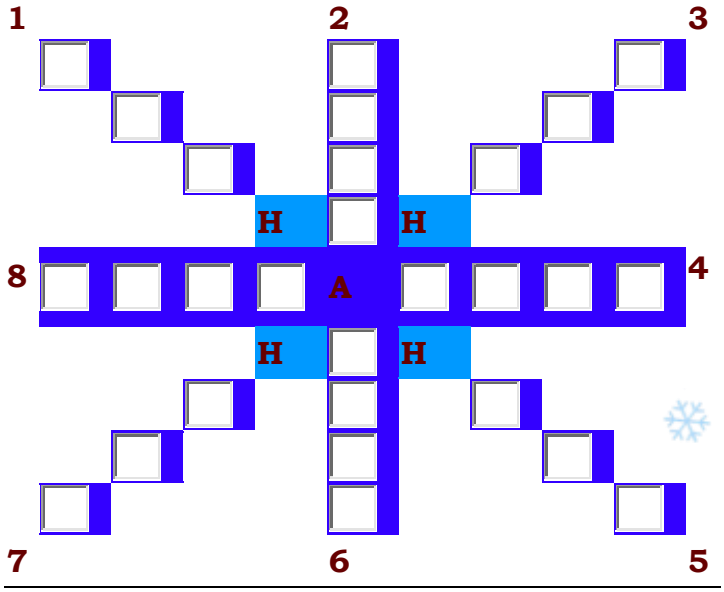

По горизонтали

1. Что продается в аптеке и помогает выздоравливать, когда мы болеем?2. С горы - коняшка, в гору - деревяшка. Что это?3. Что зимой короче: день или ночь?4. Какая птица прилетает к нам в гости специально на зиму?

Отгадав кроссворд, в синих клеточках вы прочтете ответ на загадку:Бел как мел,
С неба прилетел.

Ответы:1.Овтсракел.2.Икнас.3. Ьнед.4.Ьригенс

1. Время года.**2.** Ее наклеивают на конверт.**3.** Хвойное вечнозеленое растение.**4.** Весенний христианский праздник.**5.** Денежная единица Эстонии.**6.** Третья буква греческого алфавита.**7.** Город и порт в Болгарии. **8.** Синоним метели.

Ответы: 1.Ансев.2. Акрам.3. Ансос.4. Ахсап.5. Анорк.6. Аммаг.7. Анрав. 8. Агруп или агюьв.

НОВОГОДНИЕ СТИХИ ДЛЯ ДЕДА МОРОЗА

Придёт к нам дедушка Мороз
С большим-большим мешком.
Подарков принесёт он воз,
Украшенных бантом.
Подарит радужные краски,
Конфет большой мешок,
Игрушки, песенки и сказки
Под самый Новый год!

Литвинова Александра

Встретим скоро Новый год:
Он тихонько к нам ползёт:
Словно змейка, извивается
И снежинками бросается!

И, как змейка, он шипит –
Об успехе говорит,
Что чудесный этот год
Всем нам счастье принесёт!

С Новым годом поздравляю!
Счастья, радости желаю!
Чтоб успехов и добра
Было много всем! УРА!

Демков Алексей

Новый год из года в год
К нам стучится в двери.
И поэтому народ
Преисполнен верой,
Что уж этот Новый год
Счастье в дом всем принесёт,
Грусть, тоску развеет
И добром согреет!

Лапочкина Карина

Долгожданный Новый год
К нам стучится в двери.
Мы встречаем год Змеи –
Веселись скорее!
Всем подарки Дед Мороз
Преподнёс под ёлкой!
Ждём сюрпризов, и призов,
И салютов громких!

Петрова Дарья

В окно светит месяц ярко,
А под ёлкою – подарки!
Огоньки зажёг народ –
Значит снова Новый год.
Будут песни, хороводы,
Лыжи, санки, снегоходы!
Нам на радость выпали:
Новый год, КАНИКУЛЫ!

Петрова Светлана

2013

Вот уже совсем скоро наступит Новый 2013 год. И каждый чего-то ждёт от него: исполнения каких-то желаний, успехов в делах… Мы решили выяснить у учеников школы, что им принёс 2012 год, чего они ждут от Нового 2013 года, ЧТО ДЛЯ НИХ Новый год?Ответы предлагаем вашему вниманию.

Чем вам запомнился уходящий год?

* конца света не было;
* рождение племянника;
* поездка в Сочи, Москву, Санкт-Петербург, Нижний Новгород, Израиль, ледяную деревню;
* посещение усадьбы Толстого;
* роль в спектакле;
* свадьба моих родителей;
* летние каникулы;
* школьная дискотека;
* купили квартиру, компьютер, телефон, машину;
* потерял телефон;
* укусила собака;
* моя кошка родила котят;
* мама увидела море;
* впервые летала на самолёте;
* у меня появилась собака.

Чего ожидаете от наступающего года?

* чтоб все были здоровыми;
* чтобы папа бросил пить и курить;
* счастья, радости;
* много хорошего;
* новых поездок;
* интересных событий;
* хочу братишку;
* участия в конкурсах;
* новых знакомств;
* подарков;
* дня рождения;
* отличной учёбы;
* хочу собаку;
* хороших друзей;
* хочу скутер;
* классного летнего отдыха;
* жду халявы.

Какие ассоциации возникают у вас, когда вы слышите фразу «Новый год»?
Новый год – это праздник, подарки, ёлка, мандарины, телевизор, куранты, Путин, шампанское, желание, бенгальские огни, оливье, сюрпризы, гости, хлопушки, веселье, танцы, ночь без сна, фейерверк, салют, каникулы.

А как бы вы ответили на эти вопросы?

НОВОГОДНЕЕАССОРТИ

Разговор двух снежинок:
- Ты куда летишь?
- В Лапландию, устрою себе отпуск. А ты?
- В Африку. Устрою им панику!

А Дед Мороз, оказывается, жадный!
- С чего ты взяла?
- А он, вместо того чтобы мне свой подарок принести, нашёл куклу, которую мама в шкафу прятала, и под ёлочку положил.

- Дедушка Мороз! Пишу тебе письмо - принеси мне, пожалуйста, под ёлочку дневник с пятерками.

– Кем будешь на новый год?
– Шреком.
– Маску купил?
– Пока нет, а ты кем будешь?
– Красавицей!!!
– Маску купила?

31 декабря. Звонит ребенок:
- Але, скорая? Приезжайте скорее. Наш папа с ума сошел. Надел красный халат, валенки и всем говорит, что он Дед Мороз.

Папа, угадай, какой поезд больше всех опаздывает?
- Какой, сынок?
- Тот, который ты обещал мне подарить еще на прошлый Новый год.

«Змейка»

Вам понадобится 200 грамм консервированной горбуши, 3 плавленых сырка,2 яйца, чеснок,2 отваренных картофелины,добавить по вкусу майонез и зелень, чтобы украсить. Разминаем горбушу вилкой, потом добавляем отваренные яйца, картофель и сырок. Затем – майонез, чеснок. Выкладываем получившуюся массу в тарелку в форме змейки. Украшаем нашу змейку порезанным маринованным огурчиком (корнишонами). Также можно пофантазировать и с глазками, и с язычком змейки.

Ёлочка

Сделать конус из картона. Скотчем прикрепить мелкие игрушки. Обмотать конус мишурой – и у вас получится замечательная нарядная ёлочка.

Урок русского языка.
Мариванна - пятому "А":
- Так, кто мне ответит, какое это время? Он убирает, она убирает, ты убираешь...
Вовочка:
- Думаю, что предновогоднее.

ИДЁТ ПО ШКОЛЕ

Дорогие друзья! Чувствуете, что и в нашей школе наступает Новый год?! Кабинеты и рекреации празднично украшены, пахнет хвоей и мандаринами…Везде слышатся шутки и смех… По школе бродят сказочные существа, эстрадные артисты и, конечно, Дед Мороз и Снегурочка… Звучит заводная музыка…Новый год идёт по школе…

УРА! КАНИКУЛЫ!

Зимние каникулы - самое радостное для всех ребят время, когда можно весело отдохнуть. Надеемся, что в эти дни мы с вами увидимся около ледяных скульптур, на катке, на лыжне, на горке. И нам везде будет хорошо! Давайте дружно и весело отдохнём на каникулах, наберёмся сил и здоровья, так необходимых нам в учебном году. Пусть не покидают нас веселье, смех и праздничное настроение. Веселых вам каникул!

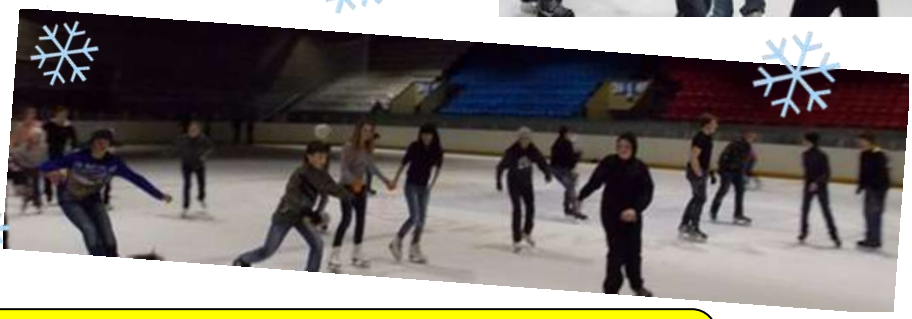

Пусть этот год, в который мы вступаем,
Счастливым годом в жизнь войдет!
И все хорошее, о чем сейчас мечтаем,
Пусть сбудется и пусть произойдет!

Над выпуском работали: Нуруллина О.В., Вершинина С.В., Видяева Аня, Жирнова Арина, Константинов Максим, Вершинин Слава